



PLANO MUNICIPAL DE CONTINGÊNCIA NOVO CORONAVÍRUS (2019-nCoV)

**SÃO JOSÉ DOS AUSENTES
MARÇO/2020
ATUALIZAÇÃO
ABRIL/2020**



Prefeitura Municipal de São José dos Ausentes

Rua Professor Eduardo Inácio Pereira – 442 CEP: 95.280-000 Rio Grande do Sul (54) 3234-1100

FICHA CATALOGRÁFICA

Ernesto Valim Boeira

Prefeito Municipal de São José dos Ausentes

Fabio Gelson Williges

Secretário Municipal de Saúde

Enfª Maiara Camargo

Aux.Enfª Arlete da Silva Santos

Vigilancia Epidemiológica

Jéssica Padilha Quadros

Vigilancia Sanitária

Enfª Juliana Moraes

Conselho Municipal de Saúde

Enfª Maiara Camargo

ESF Sede e interior

Dr. Erwin Franz Gattringer Filho

Dr. Rômulo Gonçalves Gomes

Equipe Médica

Liciane de Fatima Gracietti de Albuquerque

Setor Administrativo

Farmacêutica Luana Nackes Salib

Setor de Farmácia



Prefeitura Municipal de São José dos Ausentes

Rua Professor Eduardo Inácio Pereira – 442 CEP: 95.280-000 Rio Grande do Sul (54) 3234-1100

SUMÁRIO

APRESENTAÇÃO	4
1. INTRODUÇÃO	5
2. OBJETIVOS DO PLANO DE CONTINGÊNCIA	7
3. RESPONSABILIDADES MUNICIPAL NO PLANO DE CONTINGÊNCIA	8
4. ATENÇÃO BÁSICA	9
5. VIGILÂNCIA EPIDEMIOLÓGICA.....	20



Prefeitura Municipal de São José dos Ausentes

Rua Professor Eduardo Inácio Pereira – 442 CEP: 95.280-000 Rio Grande do Sul (54) 3234-1100

APRESENTAÇÃO

O Plano Municipal de Contingência contra o Novo Coronavírus (2019-nCoV) apresenta as recomendações técnicas para o desenvolvimento e a estruturação de uma vigilância que objetivando atualizações, informações e orientações aos profissionais de saúde e de outros setores quanto aos aspectos epidemiológicos e medidas de prevenção e controle do Novo Coronavírus (2019-nCoV), com vistas a possível de ocorrência de casos confirmados da doença no município de São José dos Ausentes. O Plano abrange diferentes áreas que deverão atuar de forma articulada. Dentre estas estão: a vigilância epidemiológica, vigilância sanitária, vigilância laboratorial, atenção primária à saúde, atenção secundária, além das ações de comunicação e divulgação.

A vigilância em todo o Município não poderia prescindir da notificação, é necessária a investigação de todos os casos suspeitos de Novo Coronavírus (2019-nCoV) para que as medidas de prevenção e controle possam ser desencadeadas. Devido ao crescente aumento de pessoas suscetíveis ao Novo Coronavírus (2019-nCoV), a circulação do vírus em várias partes do mundo e importação de casos suspeitos para o Brasil, surge uma maior probabilidade de propagação viral. Desta forma, a Secretaria da Saúde de São José dos Ausentes, elabora um Plano de Contingência no sentido de controlar a entrada e disseminação do vírus, incluindo estratégias de vigilância epidemiológica, sanitária, laboratorial, dentre outros.



1. INTRODUÇÃO

O Novo Coronavírus foi identificado como a causa do surto de doença respiratória detectado pela primeira vez em Wuhan, China. No início, muitos dos pacientes do surto na China, teriam algum vínculo com um grande mercado de frutos do mar e animais, sugerindo a disseminação de animais para pessoas. No entanto, um número crescente de pacientes não teve exposição ao mercado de animais, indicando a ocorrência de disseminação de pessoa para pessoa¹.

As infecções por coronavírus geralmente causam doenças respiratórias leves a moderadas, semelhantes a um resfriado comum, podendo evoluir ao óbito em alguns casos¹. Alguns coronavírus podem causar doenças graves com impacto importante em termos de saúde pública, como a Síndrome Respiratória Aguda Grave (SARS-CoV), identificada em 2002 e a Síndrome Respiratória do Oriente Médio (MERS-CoV), identificada em 2012².

Os sintomas mais comuns dessas infecções podem incluir sintomas respiratórios (tosse, dificuldade para respirar, batimento das asas nasais, entre outros)^{1,3,4} e febre (a febre pode não estar presente em alguns pacientes, como crianças, idosos, imunossuprimidos ou que fizeram uso de medicamentos para diminuir a febre)^{4,5}. Alguns casos de infecções pelo Covid-19 apresentam sintomas gastrointestinais. Covid-19 se dissemina através de gotículas respiratórias quando os pacientes tosse, fala alto ou espirram. O contato próximo também é uma fonte de transmissão (por exemplo, contato com a conjuntiva da boca, nariz ou olhos através da mão contaminada).

Ainda não foi estabelecido se a transmissão pode ocorrer através da mãe-bebê verticalmente ou através o leite materno⁵. O período de incubação acredita-se ser de até 14 dias após a exposição e a suscetibilidade geral, por se tratar de um vírus novo. Sobre a imunidade não se sabe se a infecção em humanos que não evoluíram para o óbito irá gerar imunidade contra novas infecções e se essa imunidade é duradoura por toda a vida⁴. O que sabemos é que a projeção em relação aos números de casos está intimamente ligada à transmissibilidade e suscetibilidade.



Prefeitura Municipal de São José dos Ausentes

Rua Professor Eduardo Inácio Pereira – 442 CEP: 95.280-000 Rio Grande do Sul (54) 3234-1100

Até o presente momento não existe vacina para prevenir a infecção por Covid-19. As medidas de prevenção e controle de infecção pelo Covid-19 devem ser implementadas pelos profissionais que atuam nos serviços de saúde para evitar ou reduzir ao máximo a transmissão de microrganismos durante qualquer assistência à saúde realizada.

Essas orientações são baseadas nas informações atualmente disponíveis sobre o Covid-19 e podem ser refinadas e atualizadas à medida que mais informações estiverem disponíveis, já que se trata de um microrganismo novo no mundo e, portanto, com poucas evidências sobre ele⁴⁻⁶. Este documento tem o objetivo de sistematizar as ações e procedimentos de responsabilidade da esfera estadual, de modo a apoiar em caráter complementar os gestores das unidades estaduais e municipais no que diz respeito à preparação de uma possível pandemia causada pelo Covid-19, de maneira antecipada e também na organização de fluxos para o enfrentamento de situações que saem da normalidade.



2. OBJETIVOS DO PLANO DE CONTIGÊNCIA

2.1. Geral

Ações de prevenção e controle da doença de modo oportuno e eficaz diante a identificação de casos suspeitos.

2.2. Específicos:

- Descrever estratégias de identificação oportuna de casos suspeitos, conforme preconizado pelo Ministério da Saúde (MS), no sentido de controlar e reduzir a disseminação do Covid-19 no município;
- Definir responsabilidades e prioridades na esfera municipal, assim como também organizar o fluxograma de resposta às emergências em saúde pública;
- Orientar e recomendar medidas de controle e prevenção da doença, de forma ativa, imediata e oportuna;
- Definir fluxos de referência para atendimento aos casos suspeitos com sintomas respiratórios leves e graves.



3. RESPONSABILIDADES MUNICIPAL NO PLANO DE CONTIGÊNCIA

- Orientar o funcionamento da sala de situação no município após detecção da circulação viral do Covid-19 em território municipal, acompanhando indicadores epidemiológicos, operacionais e assistenciais;
 - Apoiar na intensificação e no monitoramento das ações dos procedimentos seguros para coleta de amostras;
 - Apoiar a intensificação da Vigilância dos Vírus Respiratórios frente à investigação de casos suspeitos e confirmados de Covid-19 na esfera municipal;
 - Consolidar as informações epidemiológicas e laboratoriais para subsidiar a tomada de decisão, por meio de boletins e notas técnicas;
 - Capacitar os profissionais para realização dos procedimentos seguros para coleta de amostras;
 - Sensibilizar os profissionais para a notificação, investigação e realização das ações de prevenção e controle do Covid-19, de forma oportuna;
 - Apoiar a UBS e Atenção Secundária na investigação e situações inusitadas sempre que solicitado ou identificado, conforme a necessidade;
 - Estabelecer parcerias intersetoriais;



Prefeitura Municipal de São José dos Ausentes

Rua Professor Eduardo Inácio Pereira – 442 CEP: 95.280-000 Rio Grande do Sul (54) 3234-1100

PLANO MUNICIPAL DE CONTINGÊNCIA PARA NOVO CORONAVÍRUS (2019-nCoV) NA ATENÇÃO BÁSICA.

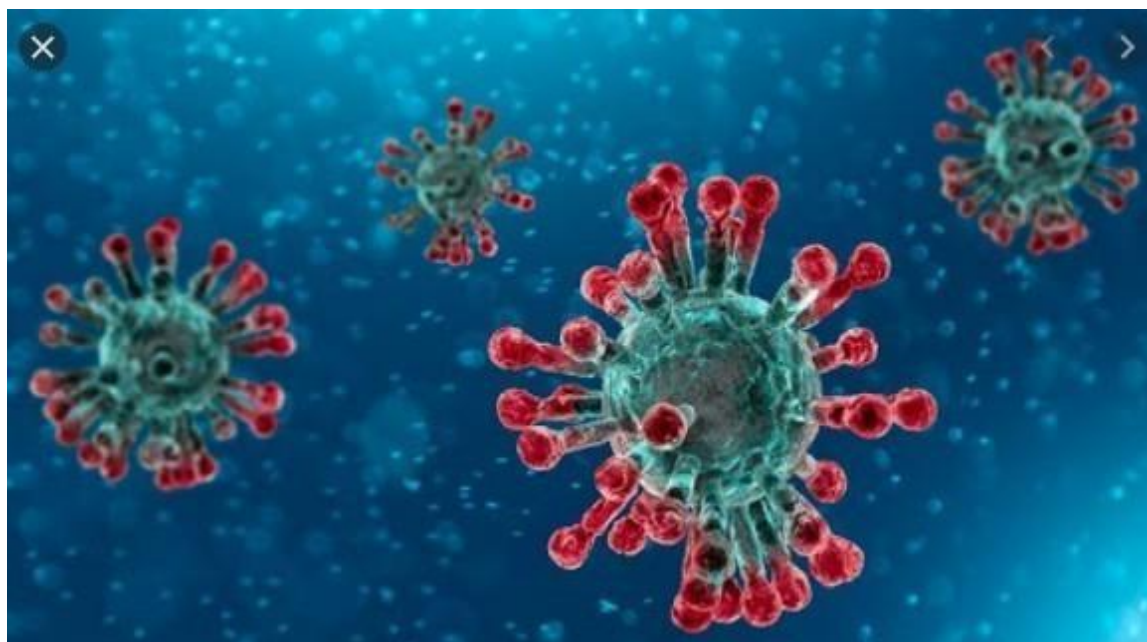



Prefeitura Municipal de São José dos Ausentes

Rua Professor Eduardo Inácio Pereira – 442 CEP: 95.280-000 Rio Grande do Sul (54) 3234-1100

Reforço na estrutura de atendimento

O atendimento está sendo dividido em 3 pontos de apoio.

Foi centralizado o atendimento de necessidades básicas no GINÁSIO MUNICIPAL DE ESPORTES LUIZ ROVARIS, os quais recebem atendimento para:

- Aferição de pressão arterial e glicemia capilar;
 - Vacinas de rotina e as de campanha influenza;
 - Dispensação de medicamentos;
 - Curativo;
 - Atendimento psicológico;
 - Especialidades como, ginecologia, pediatria.
- Para diminuir o fluxo de pacientes na UNIDADE CENTRAL.

A UNIDADE CENTRAL foi dividida em duas alas:

- Sendo uma exclusivamente para atendimento inicial de pacientes com suspeita do COVID-19 e se necessário isolamento.
- Na segunda ala atendimento para as demais doenças clínicas, e exames como Radiografia e Eletrocardiograma.

Espectro clínico da Infecção por 2019-nCoV

Doença não complicada (Pacientes perfil de atendimento das Unidades Básicas de Saúde)

Agente Etiológico: Pertencente à família *Coronaviridae*, gênero *Coronavírus*, subdividido em três grupos principais, com base em propriedades genéticas e sorológicas. Cada grupo inclui muitos vírus que causam problemas de doença no homem, animais ou aves.

- Ordem: *Nidovirales*
- Família: *Coronaviridae*
- RNA vírus
- Infecção em mamíferos e aves



Prefeitura Municipal de São José dos Ausentes

Rua Professor Eduardo Inácio Pereira – 442 CEP: 95.280-000 Rio Grande do Sul (54) 3234-1100

Período de Incubação: Estima-se que o período de incubação seja de 2 a 14 dias.

Modo de transmissão: A transmissão dos coronavírus costuma ocorrer pelo ar ou por contato pessoal com secreções contaminadas, como:

- Gotículas de saliva;
- Espirro;
- Tosse;
- Secreção nasofaríngea;
- Contato com pessoa doente;
- Contato com objetos ou superfícies contaminadas, seguido de contato com a boca, nariz ou olhos.



Prefeitura Municipal de São José dos Ausentes

Rua Professor Eduardo Inácio Pereira – 442 CEP: 95.280-000 Rio Grande do Sul (54) 3234-1100

Suscetibilidade: Existe suscetibilidade geral em todos os grupos, com idosos e pessoas com doenças preexistentes com maior probabilidade de se tornarem casos graves.

Manifestações Clínicas:

Os sinais e sintomas clínicos do Novo Coronavírus são principalmente respiratórios, semelhantes a um resfriado. Porém, podem causar infecção do trato respiratório inferior, como as pneumonias. Os principais são sintomas são: febre, tosse e dificuldade para respirar.

A estratificação de gravidade dos casos suspeitos do Covid-19 deve se dar em consulta médica da seguinte forma:

A. **Casos leves.** Aqueles que podem ser acompanhados completamente no âmbito da APS/ESF devido à menor gravidade do caso; e

B. **Casos graves.** Aqueles que se encontram em situação de maior gravidade e, portanto, necessitam de estabilização na UBS e encaminhamento ao Hospital Nossa Senhora de Oliveira.



Prefeitura Municipal de São José dos Ausentes

Rua Professor Eduardo Inácio Pereira – 442 CEP: 95.280-000 Rio Grande do Sul (54) 3234-1100

Tabela 1: Estratificação da gravidade de casos de Síndrome Gripal, Ministério da Saúde, 2020.

ESTRATIFICAÇÃO DE GRAVIDADE DE CASO	
CASOS LEVES	CASOS GRAVES
APS/ESF	CENTRO DE REFERÊNCIA/ ATENÇÃO ESPECIALIZADA
Síndrome gripal com sintomas leves (sem dispneia ou sinais e sintomas de gravidade) [ver tabela 5] e Ausência de comorbidades descompensadas que contraindicam isolamento domiciliar / sinais de gravidade[ver Tabela 5]	Síndrome gripalque apresente dispneia ou os sinais e sintomas de gravidade [ver Tabela 5]: OU Comorbidades que contraindicam isolamento domiciliar [ver Tabela 6]:

Tratamento da Influenza. Ministério da Saúde 2017.

- Protocolo de Manejo Clínico de Síndrome Respiratória Aguda Grave. Ministério da Saúde 2010.



Prefeitura Municipal de São José dos Ausentes

Rua Professor Eduardo Inácio Pereira – 442 CEP: 95.280-000 Rio Grande do Sul (54) 3234-1100

Tabela 2. Sinais e sintomas de gravidade para Síndrome Gripal, Ministério da Saúde, 2020

SINAIS E SINTOMAS DE GRAVIDADE	
ADULTOS	CRIANÇAS
<ul style="list-style-type: none">● Déficit no sistema respiratório:<ul style="list-style-type: none">○ Falta de ar ou dificuldade para respirar; ou○ ronco, retração sub/intercostal severa; ou○ Cianose central; ou○ Saturação de oximetria de pulso <95% em ar ambiente; ou○ Taquipneia (>30 ipm); <p>e</p> <ul style="list-style-type: none">● Déficit no sistema cardiovascular:<ul style="list-style-type: none">○ Sinais e sintomas de hipotensão (hipotensão arterial com sistólica abaixo de 90 mmHg e/ou diastólica abaixo de 60mmHg); ou○ Diminuição do pulso periférico. <p>Sinais e sintomas de alerta adicionais:</p> <ul style="list-style-type: none">● Piora nas condições clínicas de doenças de base;● Alteração do estado mental, como confusão e letargia;● Persistência ou aumento da febre por mais de 3 dias ou retorno após 48 horas de período afebril.	<ul style="list-style-type: none">● Déficit no sistema respiratório:<ul style="list-style-type: none">○ Falta de ar ou dificuldade para respirar;○ ronco, retração sub/intercostal severa;○ Cianose central;○ Batimento da asa de nariz;○ Movimento paradoxal do abdome;○ Bradipneia e ritmo respiratório irregular;○ Saturação de oximetria de pulso <95% em ar ambiente;○ Taquipneia; <p>e</p> <ul style="list-style-type: none">● Déficit no sistema cardiovascular:<ul style="list-style-type: none">○ Sinais e sintomas de hipotensão ou;○ Diminuição do pulso periférico. <p>Sinais e Sintomas de alerta adicionais:</p> <ul style="list-style-type: none">● Inapetência para amamentação ou ingestão de líquidos;● Piora nas condições clínicas de doenças de base;● Alteração do estado mental<ul style="list-style-type: none">○ Confusão e letargia;○ Convulsão.

Fonte:

- WHO technical guidance - patient management - Coronavirus disease 2019
- Kenneth McIntosh, MD. Severe acute respiratory syndrome (SARS).UpToDate Jan 2020.
- Protocolo de Tratamento da Influenza. Ministério da Saúde 2017.
- Protocolo de Manejo Clínico de Síndrome Respiratória Aguda Grave. Ministério da Saúde 2010.
- American Heart Association, 2015



Definição de Caso Suspeito:

Situação 1		
Febre*	E	peelo menos um sinal ou sintoma respiratório (tosse, dificuldade para respirar, batimento das asas nasais, entre outros)
	E	histórico de viagem para área com transmissão local, de acordo com a OMS, nos últimos 14 dias anteriores ao aparecimento dos sinais ou sintomas
Situação 2		
Febre*	E	peelo menos um sinal ou sintoma respiratório (tosse, dificuldade para respirar, batimento das asas nasais, entre outros)
	E	histórico de contato próximo de caso suspeito** para o coronavírus (2019-nCoV), nos últimos 14 dias anteriores ao aparecimento dos sinais ou sintomas
Situação 3		
Febre*	OU	peelo menos um sinal ou sintoma respiratório (tosse, dificuldade para respirar, batimento das asas nasais entre outros)
	E	contato próximo de caso confirmado de coronavírus (2019-nCoV) em laboratório, nos últimos 14 dias anteriores ao aparecimento dos sinais ou sintomas.

* Febre pode não estar presente em alguns casos como: pacientes jovens, idosos, imunossuprimidos ou situações em que o paciente tenha utilizado medicamento antitérmico previamente.

** Transmissão local. Definimos como transmissão local, a confirmação laboratorial de transmissão do Covid-19 entre pessoas com vínculo epidemiológico comprovado. Os casos que ocorrerem entre familiares próximos ou profissionais de saúde de forma limitada não serão considerados transmissão local.

Manejo Clínico na Atenção Básica:

Seguindo as diretrizes do MS e da OMS, para o manejo clínico da infecção respiratória aguda, quando houver suspeita de infecção por Covid-19, orienta-se que sejam adotadas medidas gerais de prevenção, com o intuito de redução do risco de adquirir e/ou transmitir doenças respiratórias, tais como:



Prefeitura Municipal de São José dos Ausentes

Rua Professor Eduardo Inácio Pereira – 442 CEP: 95.280-000 Rio Grande do Sul (54) 3234-1100

- Realizar frequente higienização das mãos, principalmente antes de consumir alimentos;
- Utilizar lenço descartável para higiene nasal;
- Cobrir nariz e boca quando espirrar ou tossir;
- Evitar tocar mucosas de olhos, nariz e boca, e sempre higienizar com água e sabão ou álcool em gel na falta destes;
- Não compartilhar objetos de uso pessoal, como talheres, pratos, copos ou garrafas;
- Manter os ambientes bem ventilados;
- Evitar contato próximo a pessoas que apresentem sinais ou sintomas da doença.

Cuidados com o paciente

1. Pacientes suspeitos devem utilizar máscara cirúrgica desde o momento em que forem identificados no acolhimento na Atenção Primária até sua chegada ao local de isolamento, que deve ocorrer o mais rápido possível.

2. Encaminhar o caso suspeito para o isolamento que será disponibilizado dentro de cada Unidade Básica de Saúde.

3. Qualquer pessoa que entrar em contato com o caso suspeito deve utilizar EPI (preferencial máscara n95, nas exposições por um tempo mais prolongado e procedimentos que gerem aerolização (P. ex: entubação, aspiração traqueal, ventilação não invasiva etc); eventualmente máscara cirúrgica em exposições eventuais de baixo risco; protetor ocular ou protetor de face; luvas; capote/avental);

4. Realizar higiene de mãos.

5. Alguns casos confirmados ou suspeitos para o novo coronavírus podem não necessitar de hospitalização, podendo ser acompanhados em domicílio. Porém, é necessário avaliar cada caso, levando-se em consideração se o ambiente domiciliar é adequado e se o paciente é capaz de seguir as medidas de precaução recomendadas pela equipe de saúde.

6. Casos suspeitos ou confirmados para 2019-nCoV que não necessitem de hospitalização e o serviço de saúde opte pelo isolamento domiciliar, o médico poderá solicitar RX de tórax, hemograma e provas bioquímicas antes de serem dispensados para



Prefeitura Municipal de São José dos Ausentes

Rua Professor Eduardo Inácio Pereira – 442 CEP: 95.280-000 Rio Grande do Sul (54) 3234-1100

o domicílio a depender da avaliação clínica do paciente. Estes pacientes deverão receber orientações de controle de infecção, prevenção de transmissão para contatos e sinais de alerta para possíveis complicações, procurar o serviço de saúde mais próximo a residência.

7. Os casos leves devem ser acompanhados pela Atenção Primária à Saúde e instituídas as medidas de precaução domiciliar.

8. Os casos graves devem ser encaminhados a um Hospital de Referência para isolamento e tratamento.

Acolhimento aos pacientes com suspeita e/ou confirmação de coronavírus nas Unidades Básicas de Saúde:

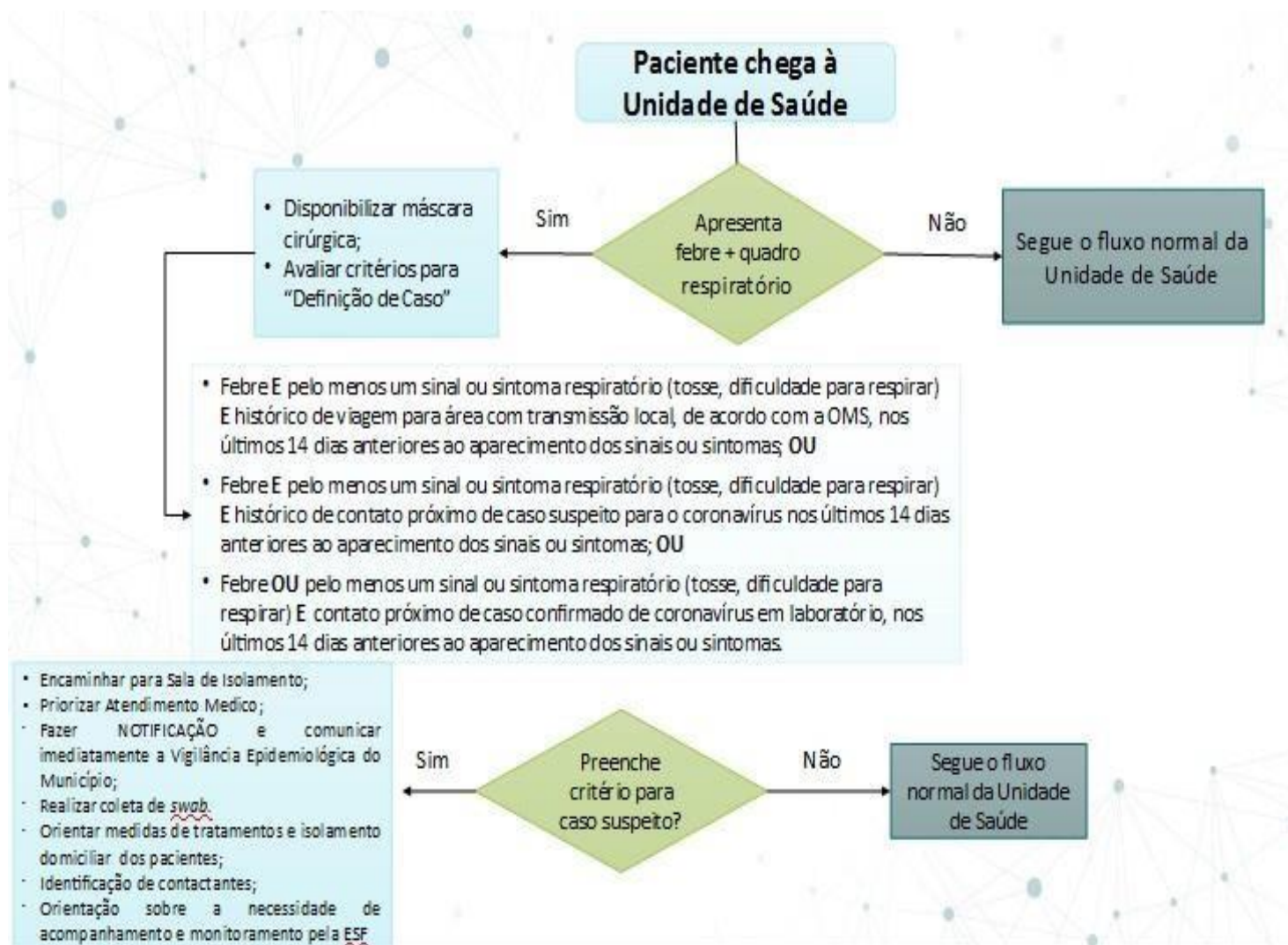



Sala de Isolamento nas Unidades Básicas de Saúde:

Em todas as Unidades de Saúde do município de São José dos Ausentes, o atendimento dos casos suspeitos e/ou confirmados serão realizados dentro de uma sala específica de isolamento evitando a propagação do coronavírus.

Notificação:

A **notificação imediata** deve ser realizada no primeiro atendimento o mais rápido possível, **a partir do conhecimento de CASO QUE SE ENQUADRE NA DEFINIÇÃO DE SUSPEITO.**

Os casos suspeitos de infecção por 2019-nCoV devem ser comunicados imediatamente pelo profissional de saúde responsável pelo atendimento, ao Setor Municipal de Vigilância Epidemiológica nos telefones (54) 3234-1061 ou disque-corona (54) 997157851.

Após notificação do caso suspeito, deverá ser realizado busca ativa de contatos próximos (familiares, colegas de trabalho, entre outros, conforme investigação), devendo estes ser orientados sob a possibilidade de manifestação de sintomas e da necessidade de permanecer em afastamento temporário em domicílio, mantendo distância dos demais familiares, além de evitar o compartilhamento de utensílios domésticos e pessoais, até que seja descartada a suspeita. Os indivíduos próximos que manifestarem sintomas devem ser orientados a procurar **imediatamente** o serviço de saúde. O monitoramento dos casos suspeitos e dos contactantes deverá ser por 14 dias.

Contato Próximo: Estar a aproximadamente dois metros de um paciente com suspeita de caso por Novo Coronavírus, dentro da mesma sala ou área de atendimento, por um período prolongado, sem uso de EPI. O contato próximo pode incluir: cuidar, morar, visitar ou compartilhar uma área ou sala de espera de assistência médica ou, ainda, nos casos de contato direto com fluidos corporais, enquanto não estiver usando o EPI recomendado.



Prefeitura Municipal de São José dos Ausentes

Rua Professor Eduardo Inácio Pereira – 442 CEP: 95.280-000 Rio Grande do Sul (54) 3234-1100

Procedimentos realizados ao identificar casos suspeitos:

Pacientes que apresentem sintomas leves, faz-se necessário o isolamento domiciliar, seguindo as orientações descritas abaixo:

CUIDADOS DOMÉSTICOS DO PACIENTE EM ISOLAMENTO DOMICILIAR POR 14 DIAS DESDE A DATA DE INÍCIO DOS SINTOMAS DE SÍNDROME GRIPAL		
Sempre reportar à equipe de saúde que acompanha o caso o surgimento de algum novo sintoma ou piora dos sintomas já presentes.		
Isolamento de contato do paciente	Precauções do cuidador	Precauções gerais
<ul style="list-style-type: none">• Permanecer em quarto isolado, bem ventilado e sem divisão com outros membros da família;• Caso não seja possível isolar o paciente em um quarto único, manter pelo menos 1 metro de distância do paciente. Dormir em cama separada (exceção: mães que estão amamentando devem continuar amamentando com o uso de máscara e medidas de higiene, como a lavagem constante de mãos);• Limitar a movimentação do paciente pela casa. Locais da casa com compartilhamento (como cozinha, banheiro etc.) devem estar bem ventilados;• Utilização de máscara cirúrgica. Caso o paciente não tolere ficar por muito tempo, realizar medidas de higiene respiratória com mais frequência; trocar máscara cirúrgica sempre que esta estiver úmida ou danificada;• Em idas ao banheiro ou outro ambiente obrigatório, o doente deve usar obrigatoriamente máscara;• Sem visitas ao doente;• O paciente só poderá sair de casa em casos de emergência. Caso necessário, sair com máscara e evitar multidões, preferindo transportes individuais ou a pé, sempre que possível.	<ul style="list-style-type: none">• O cuidador deve utilizar uma máscara (descartável) quando estiver perto do paciente. Caso a máscara fique úmida ou com secreções, deve ser trocada imediatamente. Nunca tocar ou mexer na máscara enquanto estiver perto do paciente. Após retirar a máscara, o cuidador deve lavar as mãos;• Deve ser realizada higiene das mãos toda vez que elas parecerem sujas, antes/depois do contato com o paciente, antes/depois de ir ao banheiro, antes/depois de cozinhar e comer ou toda vez que julgar necessário. Pode ser utilizado álcool em gel quando as mãos estiverem secas e água e sabão quando as mãos parecerem oleosas ou sujas;• Toda vez que lavar as mãos com água e sabão, dar preferência ao papel-toalha. Caso não seja possível, utilizar toalha de tecido e trocá-la toda vez que ficar úmida.	<ul style="list-style-type: none">• Toda vez que lavar as mãos com água e sabão, dar preferência ao papel-toalha. Caso não seja possível, utilizar toalha de tecido e trocá-la toda vez que ficar úmida;• Todos os moradores da casa devem cobrir a boca e o nariz quando forem tossir ou espirrar, seja com as mãos ou máscaras. Lavar as mãos e jogar as máscaras após o uso;• Evitar o contato com as secreções do paciente; quando for descartar o lixo do paciente, utilizar luvas descartáveis;• Limpar frequentemente (mais de uma vez por dia) as superfícies que são frequentemente tocadas com solução contendo alvejante (1 parte de alvejante para 99 partes de água); faça o mesmo para banheiros e toaletes;• Lave roupas pessoais, roupas de cama e roupas de banho do paciente com sabão comum e água entre 60-90°C, deixe secar.

Fonte: WHO technical guidance - patient management - Coronavirus disease 2019

Recomendações preventivas envolvendo todos os profissionais das Unidades Básicas de Saúde:

Recomenda-se o uso dos seguintes EPI:

- Máscara Cirúrgica em exposições eventuais de baixo risco;



Prefeitura Municipal de São José dos Ausentes

Rua Professor Eduardo Inácio Pereira – 442 CEP: 95.280-000 Rio Grande do Sul (54) 3234-1100

- **Máscara Respirador N95**, preferencial nas exposições por um tempo mais prolongado e procedimentos que gerem aerolização.
- **Protetor Ocular** (óculos de segurança) quando houver risco de exposição do profissional a respingo de sangue, secreções corporais e excreções;
 - Os óculos, após o uso, devem sofrer processo de limpeza com água e sabão/ detergente e desinfecção. Sugere-se a desinfecção por fricção com álcool 70% após cada uso ou outro desinfetante recomendado pelo fabricante;
 - Luvas de Procedimento: devem ser utilizadas, conforme recomendada nas precauções padrão, quando houver risco de contato das mãos do profissional com sangue, fluidos corporais, secreções, excreções, mucosas, pele não íntegra e artigos ou equipamentos contaminados;



5. VIGILÂNCIA EPIDEMIOLÓGICA

A vigilância epidemiológica (VE) Covid-19 tem como objetivo geral orientar o Sistema Municipal de Vigilância em Saúde e a Rede de Serviços de Atenção à Saúde para atuação na identificação, notificação e manejo oportuno de casos suspeitos de infecção humana pelo Novo Coronavírus de modo a mitigar os riscos de transmissão sustentada no território municipal e realização de campanha de educação em saúde com os colaboradores e profissionais do setor privado sobre os usos de EPI's corretamente além de procedimentos de higienização para prevenção ao corona vírus;

Objetivos específicos:

Atualizar periodicamente o cenário epidemiológico com base nas evidências técnicas e científicas nacionais e/ou internacionais;

Descrever o acometimento da doença segundo variáveis de tempo, pessoa e lugar;
Prover análises epidemiológicas identificando grupos de risco;

Subsidiar a gestão local na tomada de decisões baseadas em evidências; Evitar transmissão do vírus para profissionais de saúde e contatos próximos; Orientar sobre a conduta frente aos contatos próximos;

Acompanhar a tendência da morbimortalidade associadas à doença; Identificar outros vírus respiratórios circulantes;

Produzir e disseminar informações epidemiológicas como por exemplo os anexos a seguir:



Prefeitura Municipal de São José dos Ausentes

Rua Professor Eduardo Inácio Pereira – 442 CEP: 95.280-000 Rio Grande do Sul (54) 3234-1100

ANEXO 1

A SAÚDE DE TODOS DEPENDE DE TODOS NÓS

PROCURE O SERVIÇO DE SAÚDE APENAS NO CASO DE
EXTREMA URGÊNCIA
NESTE LOCAL É O MAIOR RISCO DE CONTÁGIO E TRANSMISSÃO

UTILIZE
DISQUECORONA
54.99715.7851

**LAVE AS MÃOS
COM SABÃO
OU HIGIENIZE
COM ÁLCOOL 70%**

**CUBRA A BOCA
E O NARIZ AO
TOSSIR OU
ESPIRAR**

**CONTROLE
SUA FEBRE**

**EVITE O
CONTATO
PESSOAL**

**EVITE
ESTAR EM
AGLOMERAÇÕES**

**É INDICADO
O USO DE
MÁSCARA**

Prefeitura Municipal de
São José dos Ausentes
Secretaria da Saúde



ANEXO 2

CADA GOTA CONTA

Consumo consciente

Neste período de estiagem que estamos enfrentando é necessário redobrar os cuidados em economizar água

22 de março
Dia Mundial da Água

Verifique vazamentos. Mantenha seu encanamento revisado.



Prefeitura Municipal
São José dos Ausentes

 **CORSAN**



ANEXO 3

ATENÇÃO

UTILIZEM EM CASO DE

NECESSIDADE O

DISQUE CORONA

EVITANDO IR A

UNIDADE

54 99715- 7851

SECRETARIA DE SAÚDE DE

SÃO JOSÉ DOS AUSENTES



Prefeitura Municipal de São José dos Ausentes

Rua Professor Eduardo Inácio Pereira – 442 CEP: 95.280-000 Rio Grande do Sul (54) 3234-1100

ANEXO 4

CRONOGRAMA CAPACITAÇÃO DOS PROFISSIONAIS DE SAÚDE DA REDE MUNICIPAL DE SAÚDE

➤ **09/03/2020:**

HORÁRIO: 10h30min

LOCAL: SMS (Secretaria Municipal de Saúde)

ASSUNTO: Capacitação de medidas preventivas e ações de controle do coronavírus.

PUBLICO ALVO: Setor Administrativo/Pedagógico das Escolas do Município

HORÁRIO: 13h30min

LOCAL: SMS (Secretaria Municipal de Saúde)

ASSUNTO: Capacitação de medidas preventivas e ações de controle do coronavírus.

PÚBLICO ALVO: Equipe Técnica (Médicos, Enfermeiros e Técnicos de Enfermagem)

➤ **10/03/2020:**

HORÁRIO: 11h00min

LOCAL: SMS (Secretaria Municipal de Saúde)

ASSUNTO: Capacitação de medidas preventivas e ações de controle do coronavírus.

PÚBLICO ALVO: Funcionários da SMS

HORÁRIO: 13h15min

LOCAL: SMS (Secretaria Municipal de Saúde)

ASSUNTO: Capacitação de medidas preventivas e ações de controle do coronavírus.



Prefeitura Municipal de São José dos Ausentes

Rua Professor Eduardo Inácio Pereira – 442 CEP: 95.280-000 Rio Grande do Sul (54) 3234-1100

PÚBLICO ALVO: Funcionários da UBS

➤ **11/03/2020**

HORÁRIO: 13h30min

LOCAL: SMS (Secretaria Municipal de Saúde)

ASSUNTO: Capacitação de medidas preventivas e ações de controle do coronavírus.

PÚBLICO ALVO: CRAS

➤ **13/03/2020**

HORÁRIO: 10h00min

LOCAL: SMS (Secretaria Municipal de Saúde)

ASSUNTO: Capacitação de medidas preventivas e ações de controle do coronavírus.

PÚBLICO ALVO: Agentes Comunitários de Saúde



Prefeitura Municipal de São José dos Ausentes

Rua Professor Eduardo Inácio Pereira – 442 CEP: 95.280-000 Rio Grande do Sul (54) 3234-1100

REFERÊNCIAS

1. Protocolo de Tratamento do Novo Coronavírus (2019-nCoV). Brasília; 2020.
2. Plano de Contingência Nacional para Infecção Humana pelo novo Coronavírus 2019-nCoV. Brasília: Ministério da Saúde; 2020. p. 22.
3. BRASIL. Ministério da Saúde. Secretaria de Vigilância em Saúde. Boletim Epidemiológico No 01 Secretaria de Vigilância em Saúde SVS/MS-COE - Jan. 2020. Disponível em <<http://portalarquivos2.saude.gov.br/images/pdf/2020/janeiro/28/Boletim-epidemiologicoSVS-28jan20.pdf>>.
4. Ministério da Saúde. Secretaria de Vigilância em Saúde. Departamento de Vigilância das Doenças Transmissíveis. Protocolo de tratamento de Influenza:2017. Brasília, 2018. Disponível em: http://bvsms.saude.gov.br/bvs/publicacoes/protocolo_tratamento_influenza_2_017.pdf
5. ANVISA. Nota Técnica no 04/2020. Orientações para serviços de saúde: medidas de prevenção e controle que devem ser adotadas durante a assistência aos casos suspeitos ou confirmados de infecção pelo novo coronavírus (2019- nCoV). Disponível em: <http://portal.anvisa.gov.br/documents/33852/271858>